

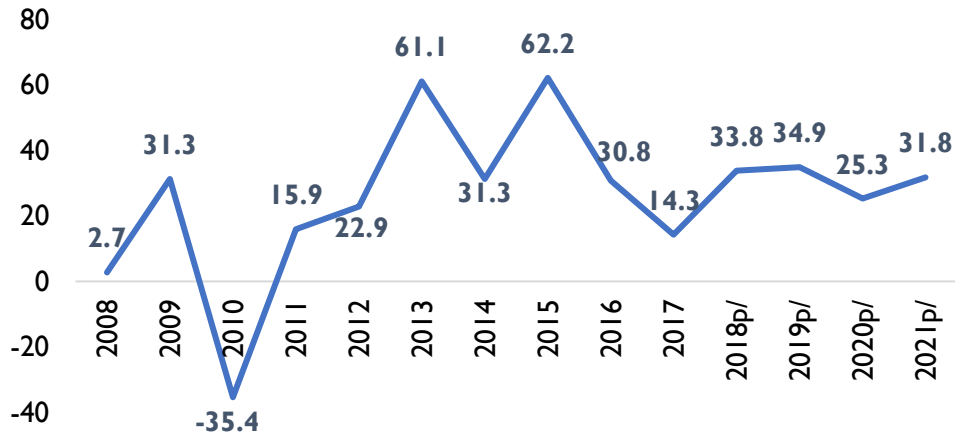

INVERSIÓN DE HONDURAS EN GUATEMALA

Inversión de Honduras en Guatemala 2008 - 2021
Millones de US\$



Clasificación Industrial	Valor (millones de US\$)
Comercio y reparación de vehículos	US\$18.7
Actividades financieras y de seguros	US\$13.1
Actividades de alojamiento y de servicios de comida	US\$0.2
Otras actividades	US\$0.1
Suministro de electricidad, agua y saneamiento	US\$-0.4

ÍNDICE DE COMPETITIVIDAD GLOBAL - 2019

PILAR	Mundial		Latam y Caribe	
	HN	GT	HN	GT
RANKING GLOBAL	101	98	14	11
Instituciones	116	121	13	8
Infraestructura	99	102	17	12
Preparación tecnológica	124	110	16	15
Ambiente macroeconómico	83	81	8	9
Salud	80	88	12	19
Capacitación	108	103	16	15
Mercado de bienes	65	46	11	3
Mercado laboral	95	122	16	10
Sistema financiero	71	81	8	3
Tamaño del mercado	100	75	17	10
Dinamismo empresarial	103	96	14	6
Capacidad de innovación	106	98	12	9

PILAR	ARG	GT	ARG	GT
RANKING GLOBAL	87	98	12	11
Instituciones	88	121	9	8
Infraestructura	68	102	11	12
Preparación tecnológica	68	110	8	15
Ambiente macroeconómico	139	81	19	9
Salud	53	88	5	19
Capacitación	108	103	16	15

Comparado con Honduras, Guatemala está en la posición #11, tres posiciones adelante que dicho país. En el índice de Competitividad Global, a nivel de Latinoamérica y El Caribe, Guatemala se ubica entre los primeros 102 en pilares como Instituciones, mercado de bienes, sistema financiero, dinamismo empresarial y capacidad de innovación.



COMERCIO DE GUATEMALA CON HONDURAS – 15 Principales Productos – 2021

Exportaciones (millones US\$)

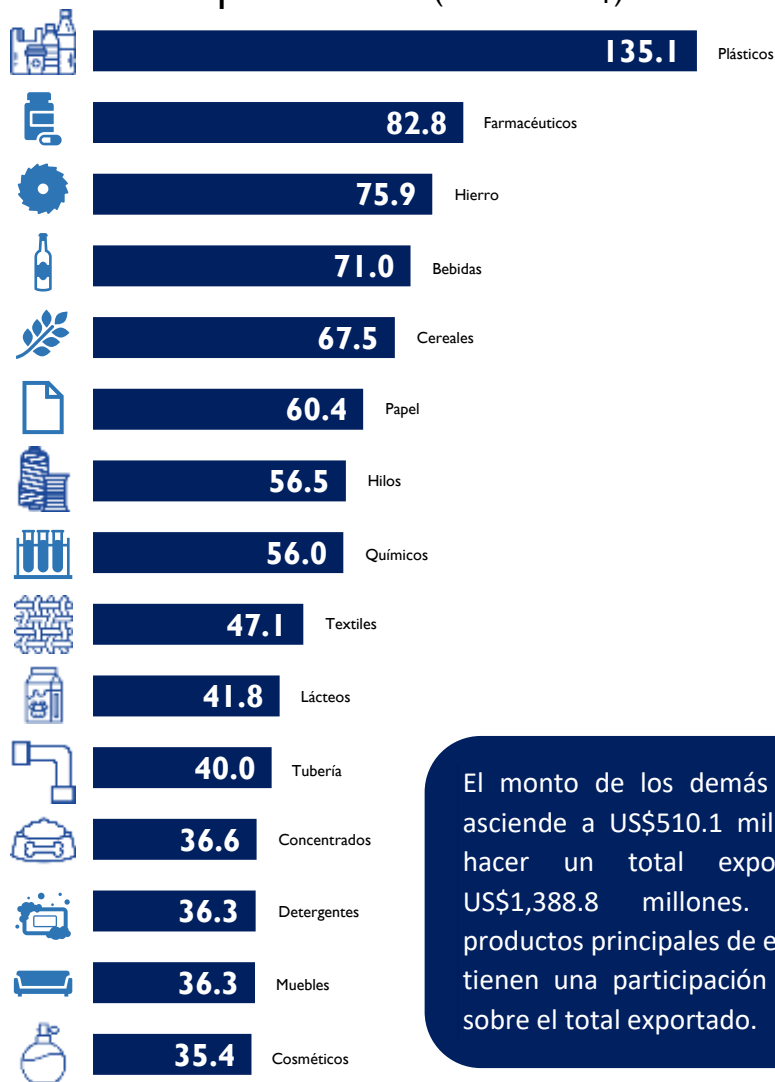

El monto de los demás productos asciende a US\$510.1 millones para hacer un total exportado de US\$1,388.8 millones. Los 15 productos principales de exportación tienen una participación del 63.3% sobre el total exportado.

Importaciones (millones US\$)



El monto de los demás productos asciende a US\$141.7 millones para hacer un total importado de US\$734.2 millones. Los 15 productos principales de importación tienen una participación del 80.7% sobre el total importado.



PROYECTOS DE INVERSIÓN 2019 – MARZO 2022

16 Proyectos de inversión en Honduras de enero 2019 a diciembre 2021

Origen de la Inversión

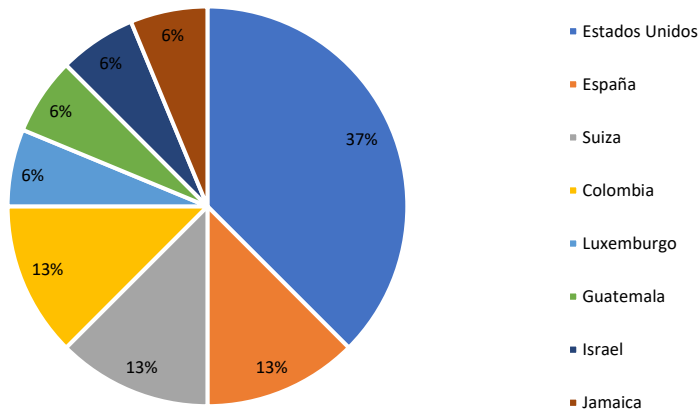

Sectores de la Inversión

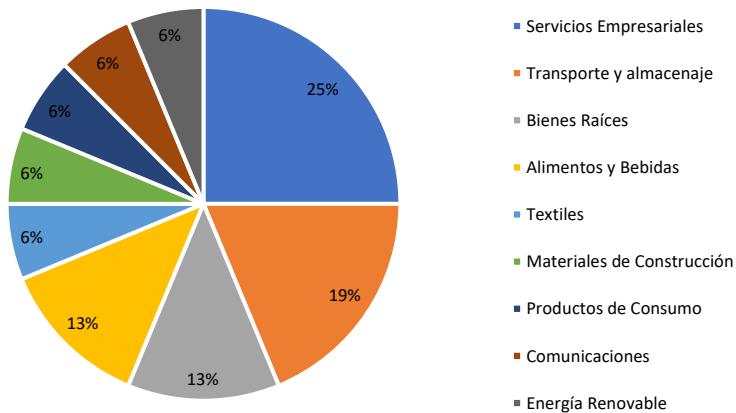

Los proyectos de inversión que realizó Honduras en otros países han sido 9, de enero 2019 a diciembre 2021 y están desglosados de la siguiente forma:

Destinos de la inversión

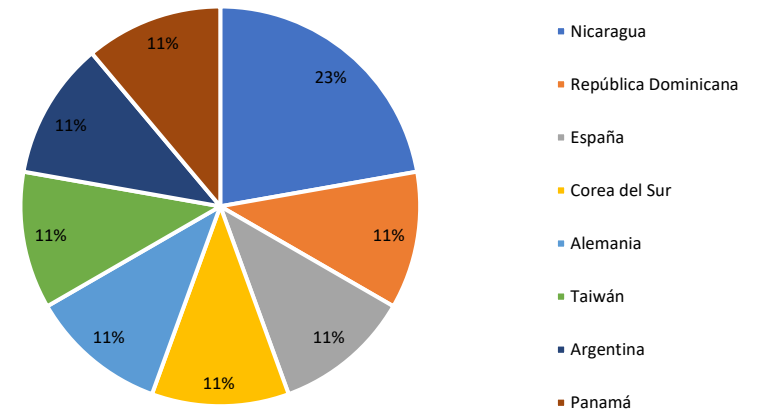

Sectores de la Inversión

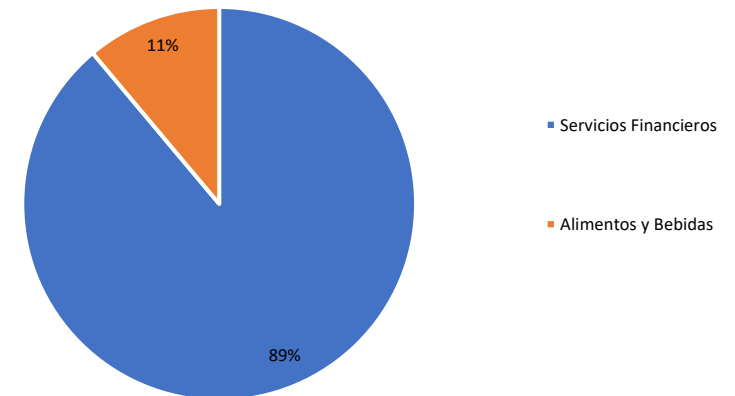



SEÑALES DE INVERSIÓN JULIO 2020 – MARZO 2022

3 Señales de inversión que tienen a Honduras dentro de sus destinos de julio 2020 a marzo 2022

Origen de la Inversión

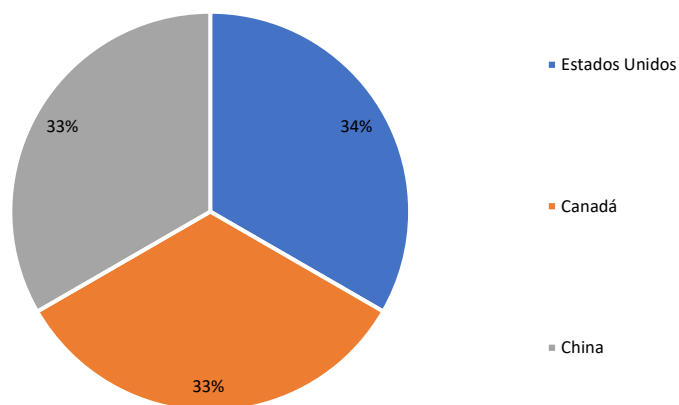

Sectores de la Inversión

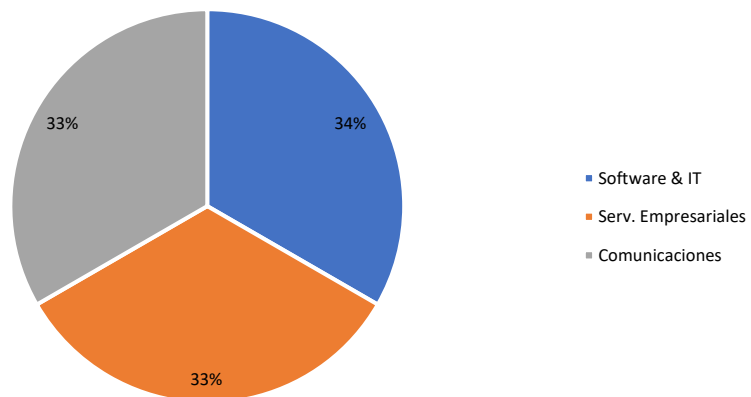

De julio 2020 a marzo 2022 no se han registrado 3 señales de inversión provenientes de Honduras.

Destinos de la inversión

No se registra información de señales de inversión provenientes de Honduras

Sectores de la Inversión

No se registra información de señales de inversión provenientes de Honduras



COYUNTURA EN HONDURAS

Derogación ZEDE

Las Zonas de Empleo y Desarrollo Económico – ZEDE fueron aprobadas en el año 2013. Este proyecto suponía que estas fueran autónomas y que tuvieran un sistema político propio, a nivel judicial, económico y administrativo. Se tenía pensada la creación de estas en varias zonas de Honduras con el objetivo de atraer inversión y generar empleo. Sin embargo, fueron rechazadas por la población argumentando que violaban la Constitución Hondureña y su soberanía. Además, mencionaban que, al llevarse a cabo, estas conllevarían la expulsión y la expropiación de tierras de los ciudadanos hondureños de origen campesino, indígena y garífuna.

Por estas razones y considerando que ceden soberanía a extranjeros, en abril de 2022 el Congreso Nacional de Honduras derogó la reforma constitucional y la Ley Orgánica que daba vida a las ZEDE, con el voto unánime de los 128 diputados. De acuerdo con el presidente del Congreso Nacional, las tres ZEDE que ya tienen operaciones en Honduras (Ciudad Morazán, Orquídea y Próspera) se vuelven una empresa más. Sin embargo, en la Ley Orgánica de las ZEDE se menciona que, en caso de derogar la legislación, estas se mantendrán vigentes de acuerdo al plazo señalado en cláusulas. Por lo tanto, según el Artículo 45, el período de transición no podrá ser menor a 10 años y durante este tiempo se mantendrán vigentes los derechos de los habitantes e inversionistas de las ZEDE.

Derogación Empleo por Hora

Congreso Nacional aprueba la derogación de la Ley de Empleo por Hora en Honduras. Según empresarios los sectores más afectados serán las micro y pequeñas empresas, restaurantes, el turismo y los call centers. Consideran que esto restará competitividad ante Guatemala y El Salvador.

NOTICIAS

Derogación de la Ley de Empleo por Hora en Honduras pasa su primer debate

<https://www.bloomberglinea.com/2022/04/27/derogacion-de-la-ley-de-empleo-por-hora-en-honduras-pasa-su-primer-debate/>

En Honduras hay alrededor de 700 mil personas contratadas bajo esta ley, por lo que de derogarse aumentaría la tasa de desempleo abierto la cual fue de 8.6% en el año 2021.

Congreso Nacional deroga en su totalidad las Zede

<https://www.laprensa.hn/honduras/congreso-nacional-deroga-totalidad-zede-honduras-DC7765173>

La derogación necesitaba más de 86 votos y esta alcanzó un apoyo unánime de los 128 diputados. Se aprobó la derogación total de las Zonas de Empleo de Desarrollo Económico de toda normativa jurídica del país.

Honduras prevé un crecimiento de entre 3.5% y 4.5% en 2022 y 2023

<https://www.laprensa.hn/economia/honduras-preve-un-crecimiento-de-entre-35-y-45-en-2022-y-2023-XD7104077>

En el año 2022 - 2023 la economía de Honduras se prevé que crecerá entre 3.5% y 4.5%. La inflación se prevé que sea de 6.19% en el año 2022 y de 4.44% en el año 2023.

Salario mínimo 2022-2023 en Honduras: trabajadores recibirán aumentos desde 374 a 992 lempiras mensuales

<https://www.elheraldo.hn/economia/salario-minimo-2022-2023-honduras-tabla-aumento-trabajadores-NX7055834>

El sector obrero, empresa privada y gobierno acordaron un incremento entre 5.32% y 8.00% para 2022-2023. Las empresas están obligadas a pagar el retroactivo desde el 1 de enero de 2022 y podrán hacerlo entre abril, mayo y junio.